DISK SYSTEM
ファミリーコンピュータ ディスクシステム

GAT-TIT

タイタニックミステリー

—蒼の戦慄—

Gakken

1 まず右のページのディスクカード用の四角いシールを1枚、きれいにはがします。

2 SIDE AとSIDE Bをよく確かめて、決められた位置に、隅をきちんとあわせてはろう。

ディスクカードを書き換えたキミに

上手なシールのはり方

3 もう1枚のシールも同じようにきれいにはれば、完成です。

4 シールの四隅をもう1度軽く押さえたらOK。サア、キミもやってみよう！

注意! ディスクカード用のシール以外は、自由に使ってください。ただし、このシールをディスクカードにはると、ディスクドライブの故障の原因となりますので、絶対にやめてください。

タイタニックミステリー
—蒼の戦慄—

もくじ

タイタニック・ストーリー……2
タイタニック号のマップ……12
ゲームを始める前の準備……14
名前の登録……16
ダイバーの選択……17
タイタニック探索システム……19
カレンダー画面の役割……20
TV電話室……22
記者会見室……23
ダイビングルーム……24
アイテムの取り扱い方……27
ベッドルーム……29
これだけは覚えておいてほしい注意事項……30

タイタニックミステリー
—蒼の戦慄—
by 黒田 翔
ハーイ！ 私はマリーン
タイタニック号引き上げの
命をうけた強化人間よ
ワテハ
TMA-1
ダス

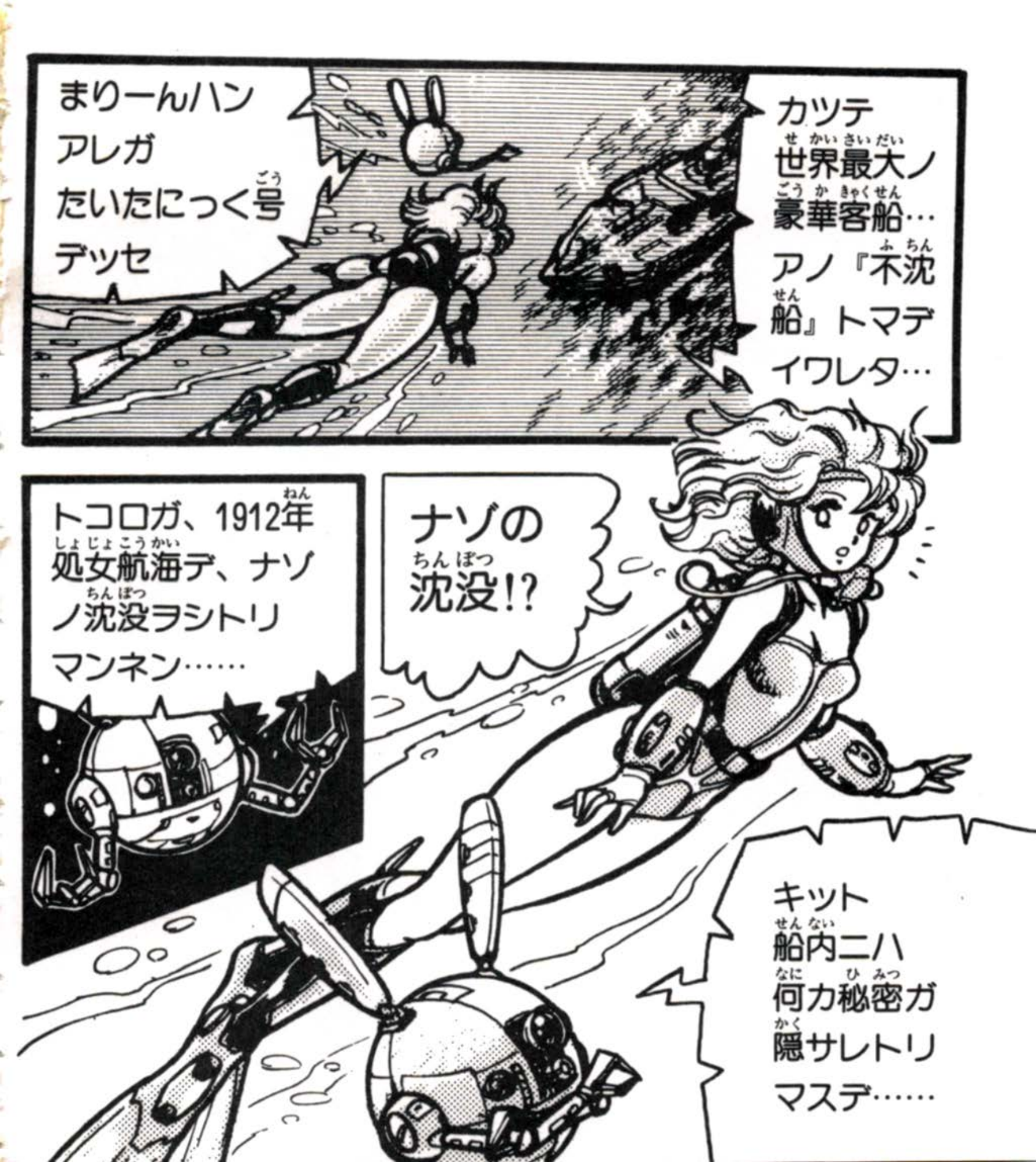
まりーんハン
アレガ
たいたにっく号
デッセ
カツテ
世界最大ノ
豪華客船…
アノ『不沈
船』トマデ
イワレタ…
トコロガ、1912年
処女航海デ、ナゾ
ノ沈没ヲシトリ
マンネン……
ナゾの
沈没!?
キット
船内ニハ
何カ秘密ガ
隠サレトリ
マスデ……

でも　ここは
北大西洋よ
沈没船なんて
ゴロゴロ……

ナニユートリ
マンネン！
たいたにつく号
ハ特別デッセ

ナンデモ
つんぐーす隕石
ト関係アルソウ
デッセ

知ットル
デッシャロ？

ツングース
隕石ー!?

そ……
そういえば
どこかで
聞いたよう
な…

エヘヘ…

コレヲ
見ナハレ
資料ダス

ーーーーーカツテ
アンサンノ先輩ノ
「アキナ」ハンガ
失敗シタ末ニ
遭難シハリ
マシテン……
船内ニ
何ガアルカ
ワカリマヘンデ
気ヲツケント…
ワテハ　モウ
心細ウテ
イカンワ……
だい
じょーぶ
よ！

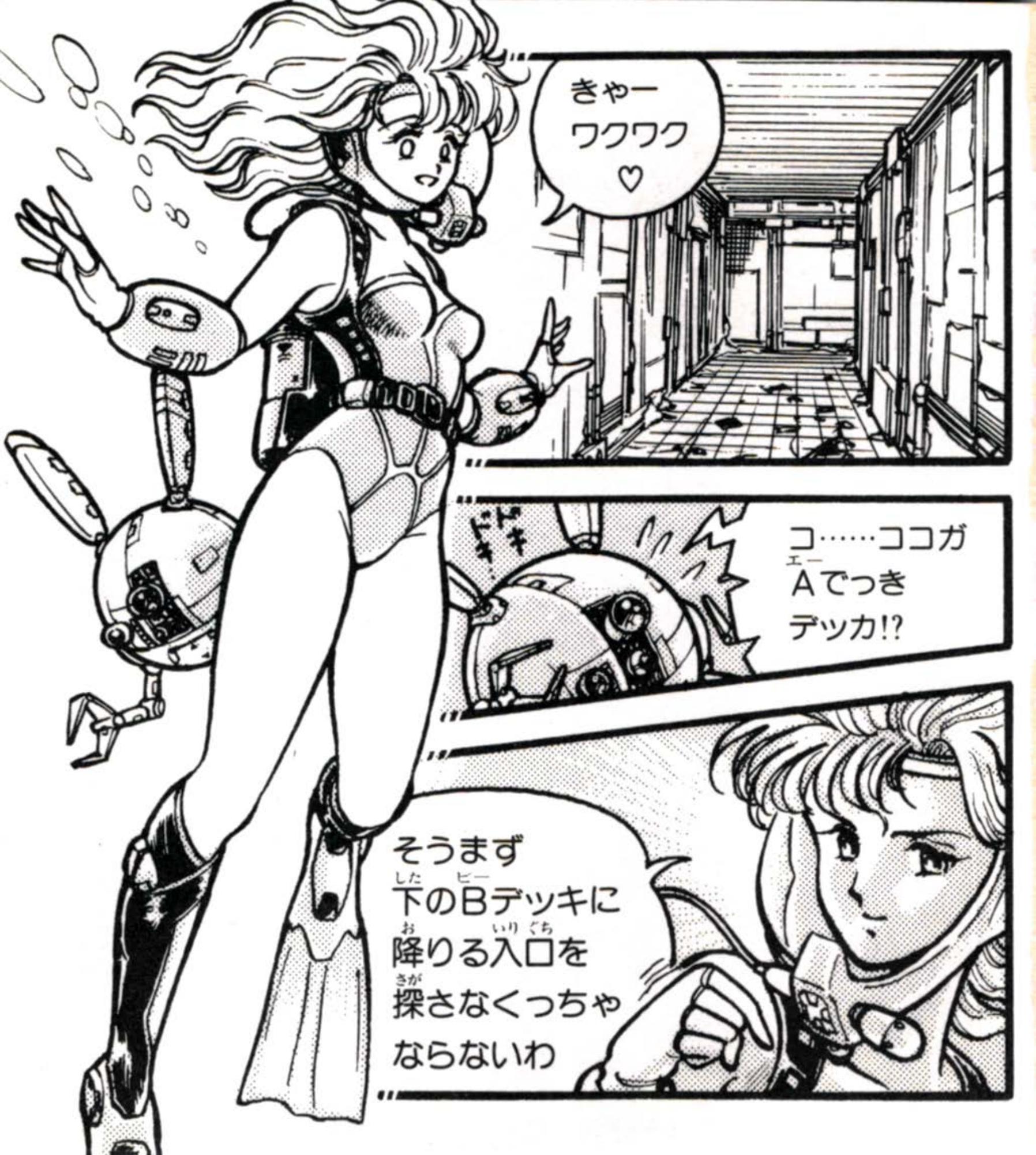
きゃー
ワクワク
♡
ドキドキ
コ……ココガ
Aでっき
デッカ!?
そうまず
下のBデッキに
降りる入口を
探さなくっちゃ
ならないわ

ワサッ
ワサッ
ワサッ
ビお…
くぉの変態
ロボット!!
マリーンでる
愛のため…
ホ……
ホンノ
ユーザー
サービス
デンガナ…
コレガ
ホンマモン
ダス……

1908年
6月ノコト
ダンネン…
しべりあ・つんぐーす
地方ニ謎ノ巨大隕石ガ
地上スレスレデ
大爆発！
あら、なに!?
UFOみたい
なのが……！

隕石ノ破片ト
チャイマッカ？

ゴゴゴゴゴ

そういわれれば
そのよーな…

ソノ爆風ノタメニ
何10kmモノ森林
ガ　ナギ倒サレタ
ソウデンネン……
ゴツイデンナア

わかった♡
そのとき倒さ
れた木材が
タイタニック号
建造に使われた！

ピンポーン！ きゃぴ♡

ブ〜〜〜ッ
失格！

ビビビ
それで〜〜〜〜え
タイタニックと
隕石の関連は？
プルプル

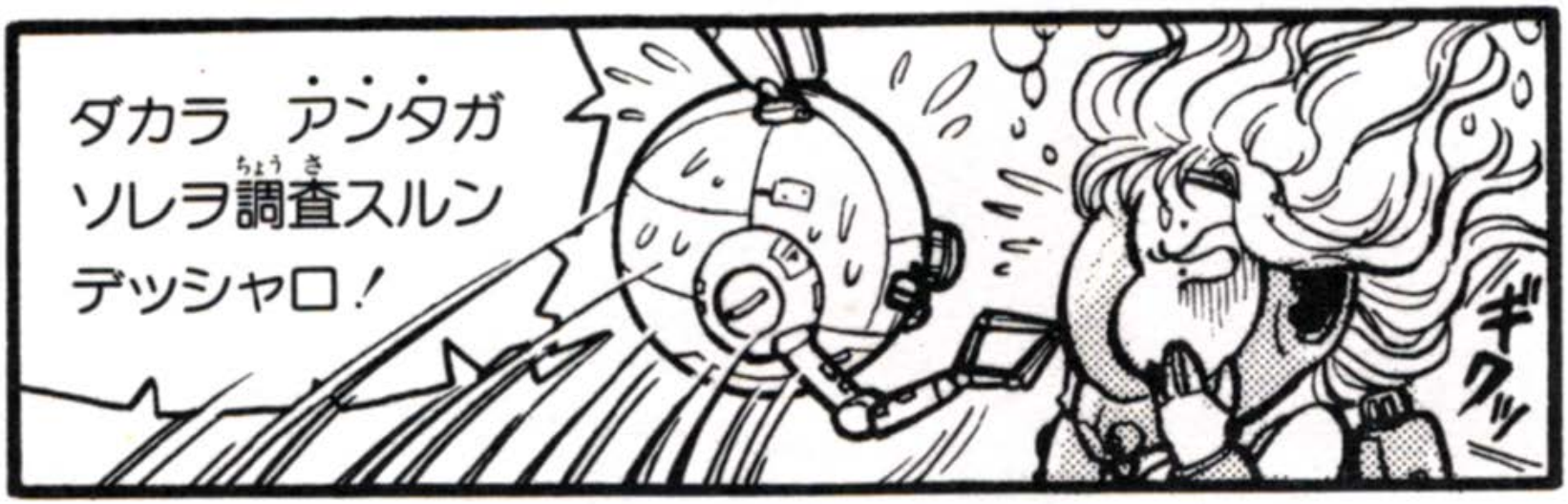
ダカラ　アンタガ
ソレヲ調査スルン
デッシャロ！
ギクッ

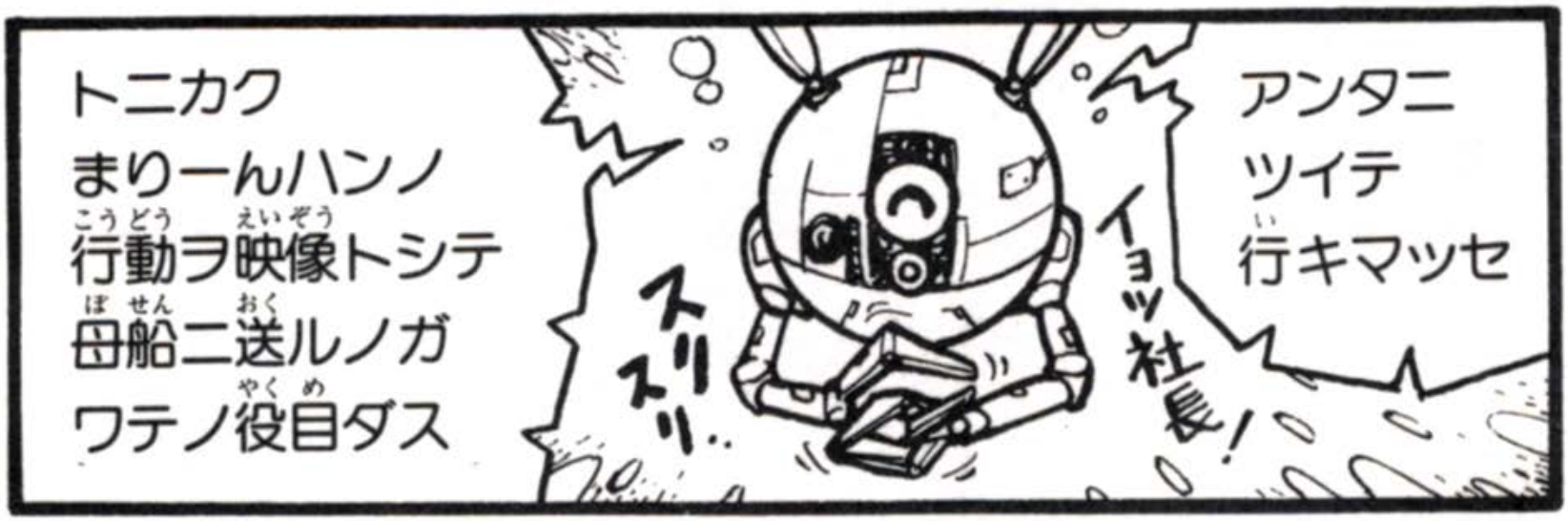
トニカク
まりーんハンノ
行動ヲ映像トシテ
母船ニ送ルノガ
ワテノ役目ダス
スリスリ
イョッ社長！
アンタニ
ツイテ
行キマッセ

ここからはユーザーのあなた次第よ！

こうかい
公開!!

タイタニック号のマップ

MAP OF THE

タイタニック号の各デッキは図のようになってるのよ。船内にはこのゲームの謎を解き明かすためのヒントが隠されているから、あちこち捜してどこに何があるか確認してね！

TITANIC

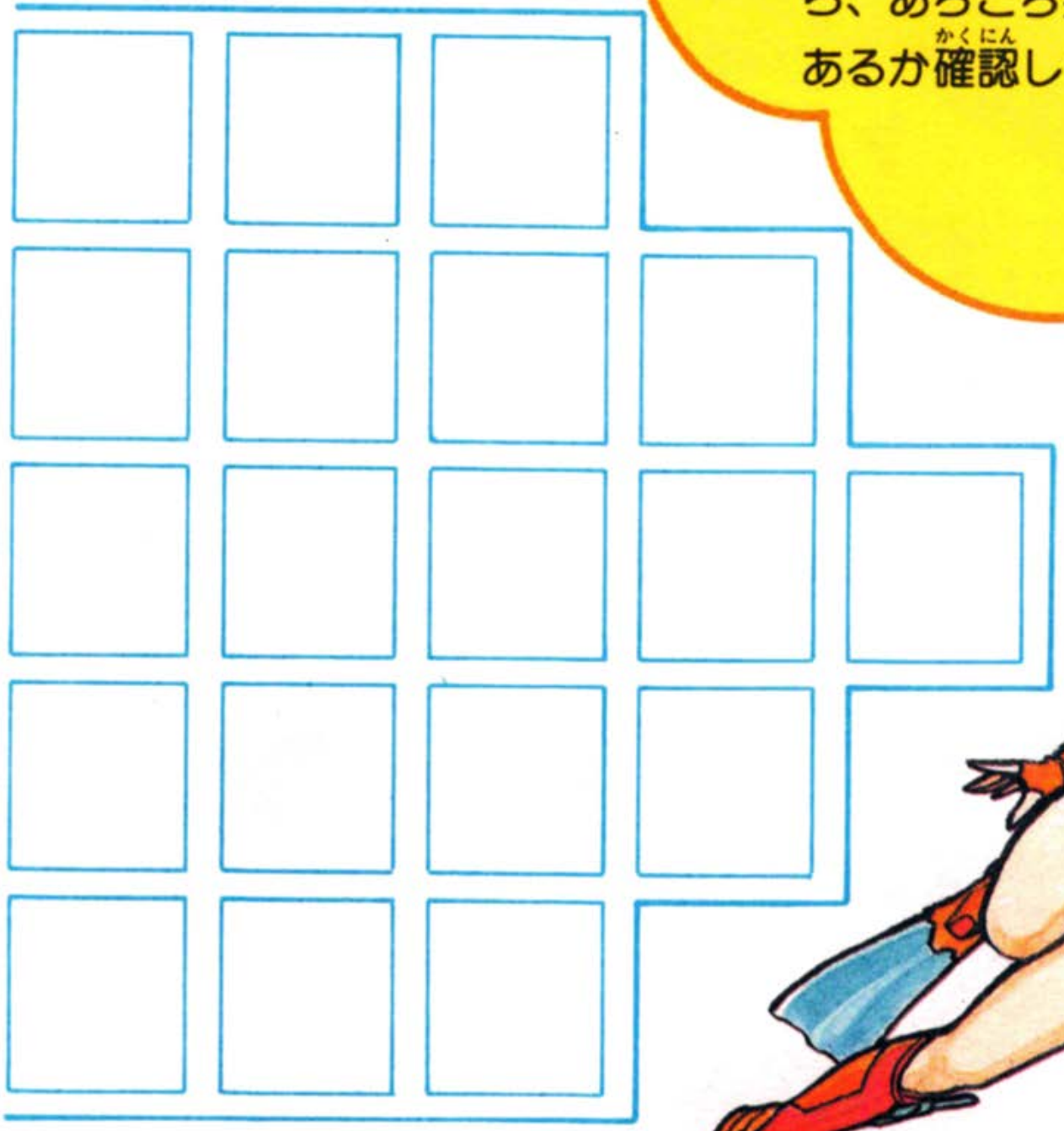

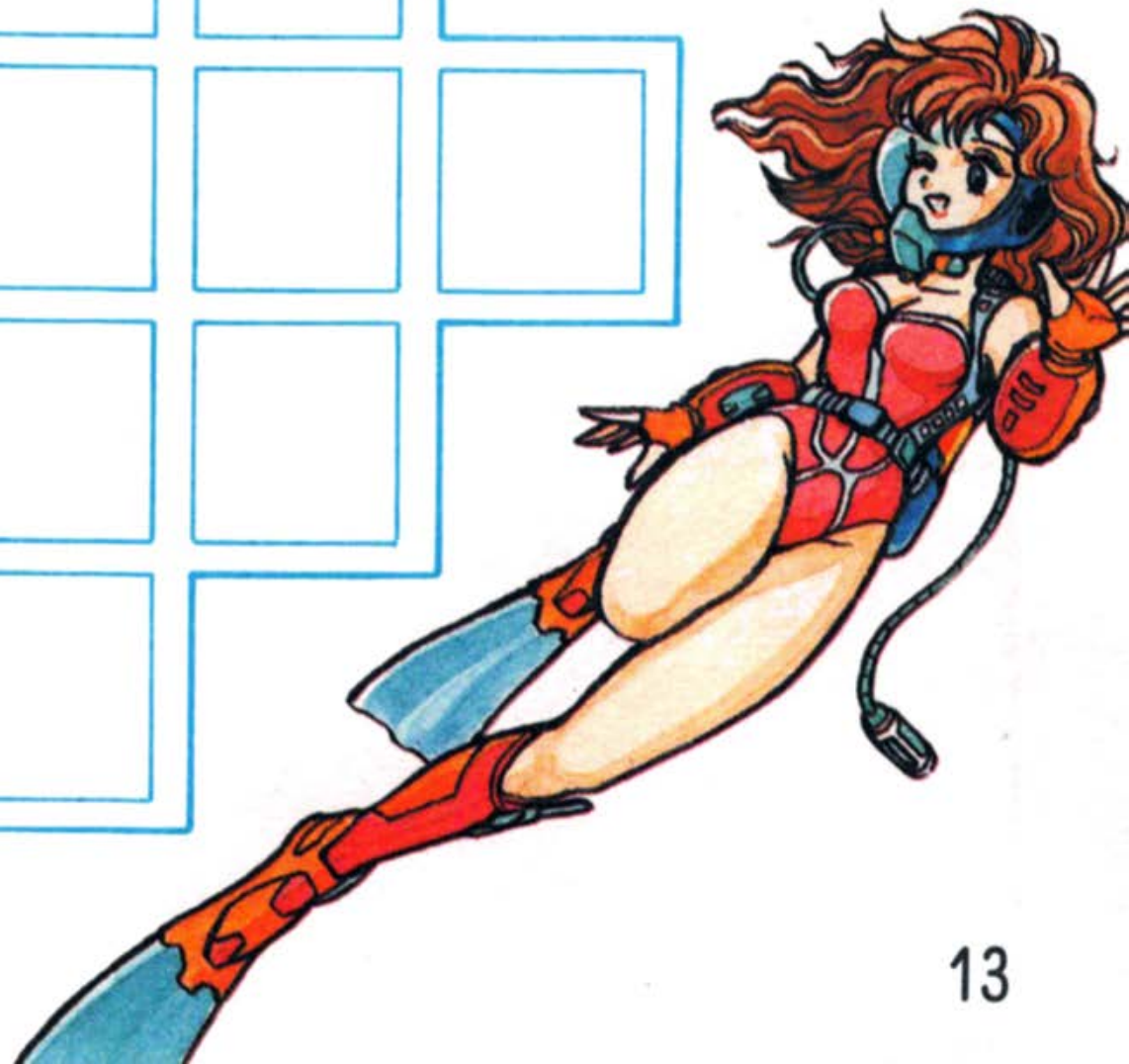

ゲームを始める前の準備

ディスクシステムを起動させよう

①ファミリーコンピュータの本体とRAMアダプタ、ディスクドライブを正しく接続し、本体のPOWERをONにします。

②タイトル画面❶が出て来たら、ディスクカードをSIDE-Aを上にしてセットします。

❶

❷

❸

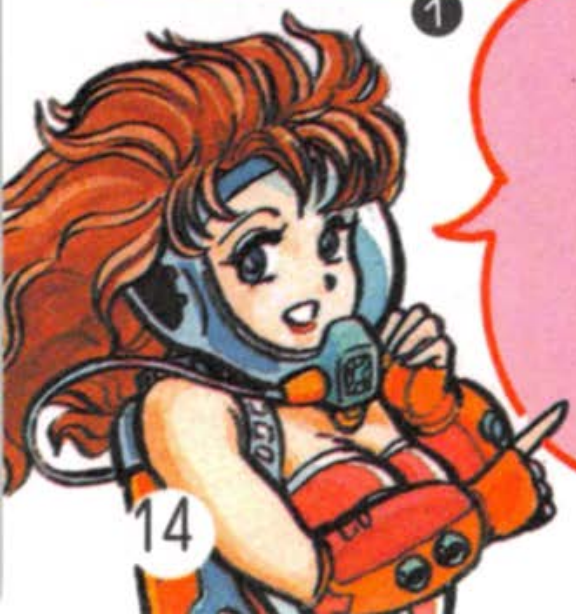

画面❷の後、画面❸が出てきたらOKよ！もし"A, B SIDE ERR.07"という表示が出たら、SIDE A, Bをもう1度よく確認して、セットし直してネ♥

③文字画面が出れば、起動はOK！ゲームの開始です。
（うまく起動しない場合は32ページの一覧表で原因を調べ、必要な処置をして下さい。）

★タイタニック号を探索するためには前準備が必要よ。手順を守って正確にね！

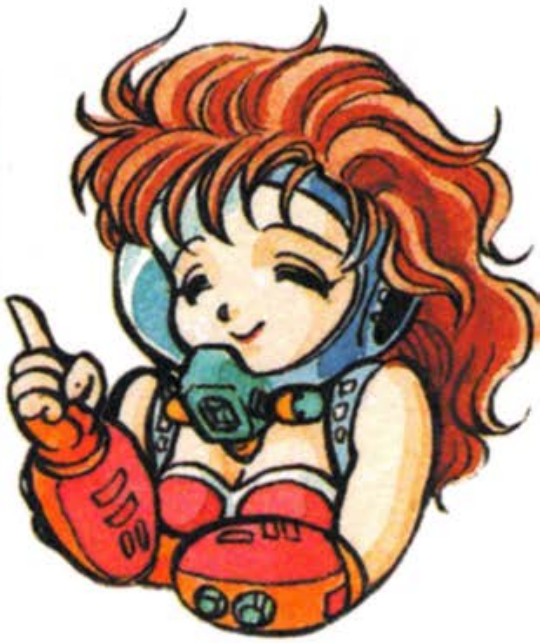

オープニングが始まったら

①タイトルが出たらスタートボタンを押して下さい。
さあ、タイタニック号探索のはじまりです！

②メニュー画面が出たら、STARTかCONTINUEを選びます。STARTを選べばゲームは最初から、CONTINUEを選べば前回のゲームの続きを楽しむことができます。

名前の登録

あなたは、タイタニック号を引き上げる会社の社長です。まず、社長であるあなたの名前（4文字まで）を登録しましょう！

①登録のやり方は簡単！画面の50音のリストから、十字ボタンで文字を選び、Aボタンを押して決定します。

②訂正したい時は、Bボタンを1回おすごとにカーソルが一文字もどります。訂正したい文字にカーソルを合わせ、十字ボタンで文字を選び直し、Aボタンをおします。

③4文字までの名前が決まったら、カーソルを「オワリ」の位置に合わせて、Aボタンを押します。これで登録は完了です。

ダイバーの選択

あなたのサルベージ会社には、「あきな」「ももこ」「レイカ」「マリーン」の4名のダイバーがいます。でも残念なことに、「あきな」は第一回目のタイタニックサルベージ中に事故に遭ってしまったのです！そこであなたは、入院中の「あきな」に代わるダイバーを残りの3名の中から、1名選ばなければなりません。「ももこ」「レイカ」「マリーン」…さぁあなたなら誰を選ぶ？

①画面に表示された3名のダイバーの中から、十字ボタンで選び、Aボタンで決定します。

②指名が終ると、画面にはあなたの選んだダイバーの顔が出てきます。

③ダイバーの選定が済み、カレンダー画面に変わると、
いよいよタイタニック探索の開始です！

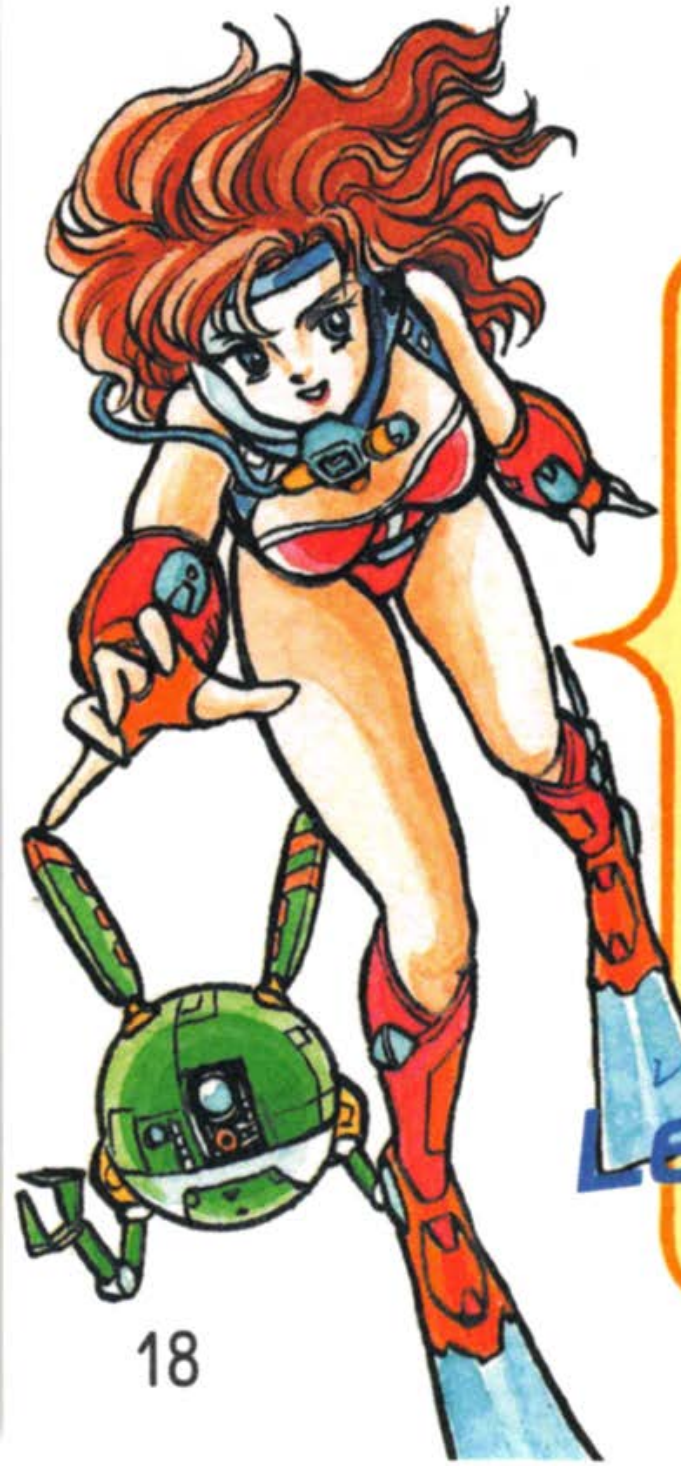

★社長としてのあなたの仕事は、「あきな」が先に仕掛けた４ケ所の浮き袋の設置場所を見つけ、それをふくらませることよ！タイタニック探索の時間は限られているわ。ぐずぐずしてはいられない！

Let's Go To タイタニック!!

タイタニック探索システム

社長であるあなたは、母船上にある指令室のモニタースクリーンを通して、全ての活動情況を把握することができます。

①母船上のTV電話室においてのダイバーとスポンサーとのやりとりや、②記者会見室での記者との対応、またタイタニック号の探索活動も、すべて③モニターロボット「TMA-1」が指令室のモニタースクリーンへ映し出してくれるというシステムになっています。

社長であるあなたは、その情況を見ながら、ダイバーに指示を与えなければなりません。すなわち、ダイバーは、あなたの命令なくしては動くことはできないのです。すべてはあなたの命令次第！あなたはタイタニックをみごと浮上させることができるでしょうか—!?

カレンダー画面の役割

ダイバーの選定が終了すると、右の画面に変わります。この画面には、ダイバーの行動を決める7つの要素が表示してあります。

カレンダー

今何日目なのかを知らせてくれる。

活動現場

ダイバーを動かして活動現場を設定しよう！

ダイビングルーム

海底に潜って、タイタニック号探索だ！

TV電話室

スポンサーと話し合って、お金の調達をしよう！

資金表示

会社の探索資金を表示してくれる。お金がなくなれば君の会社は倒産だ！

時計

1日の活動時間は9:00am〜5:00pmだ！今の時刻を知ることができる。

ベッドルーム

ダイバーが休息をとる所だ。

記者会見室

ここで記者会見をして、評価を上げる。情報をもらえることもあるゾ！

①十字ボタンでダイバーを移動させ、活動現場を選びます。
②Aボタンを押すと、画面は各部屋の中へと変わります。
※各部屋ごとにコントローラーの使い方が違います！気を付けて！

TV電話室

タイタニック号探索には、たくさんの資金が必要です。そこで、このTV電話室でスポンサーと話し合い、資金を調達しましょう！

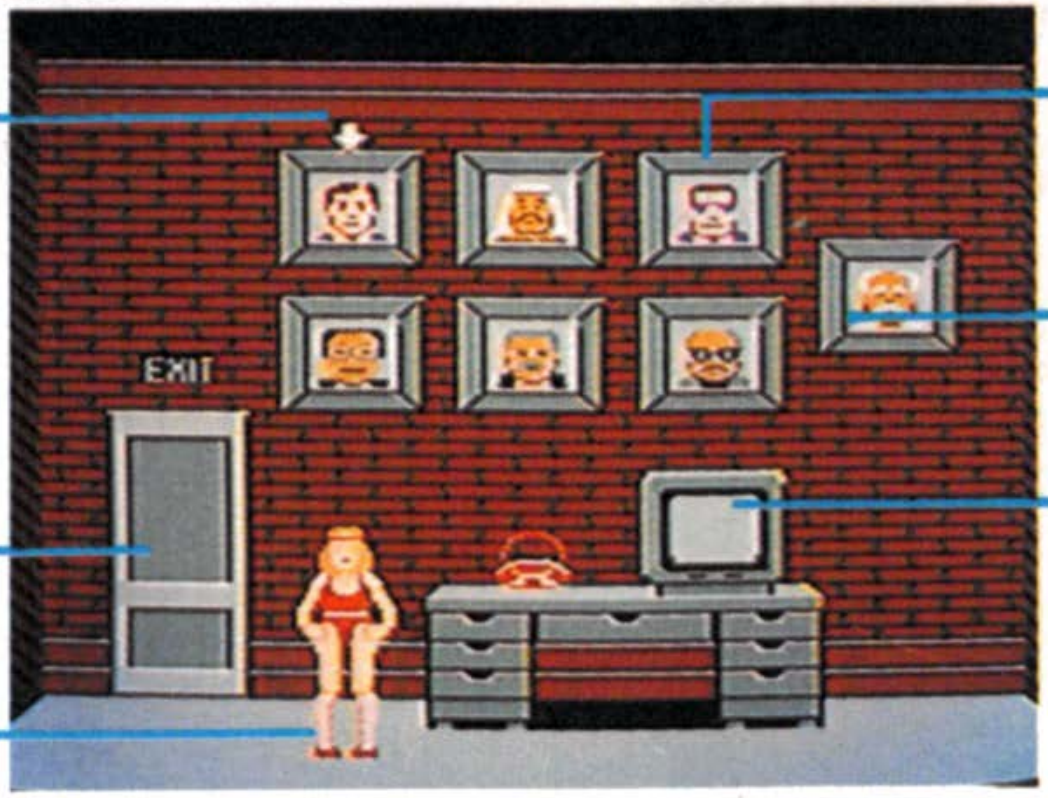

①Bボタンを押してスポンサーインジケーターを移動させ、話したいスポンサーを選びます。
②Aボタンを押すと、選んだスポンサーがTV電話の画面に現われます。
③部屋から出るには、十字ボタンの左右を使ってダイバーをドアの前まで移動させ、Aボタンを押します。

記者会見室

さあ記者会見です。記者の質問に答えなければなりません。記者の評価が下がって、タイタニック探索に響いては大変!!慎重に答えましょう。意外な情報が得られるかもしれませんよ！ただし、記者会見室にはいつも記者がいるとは限りません。

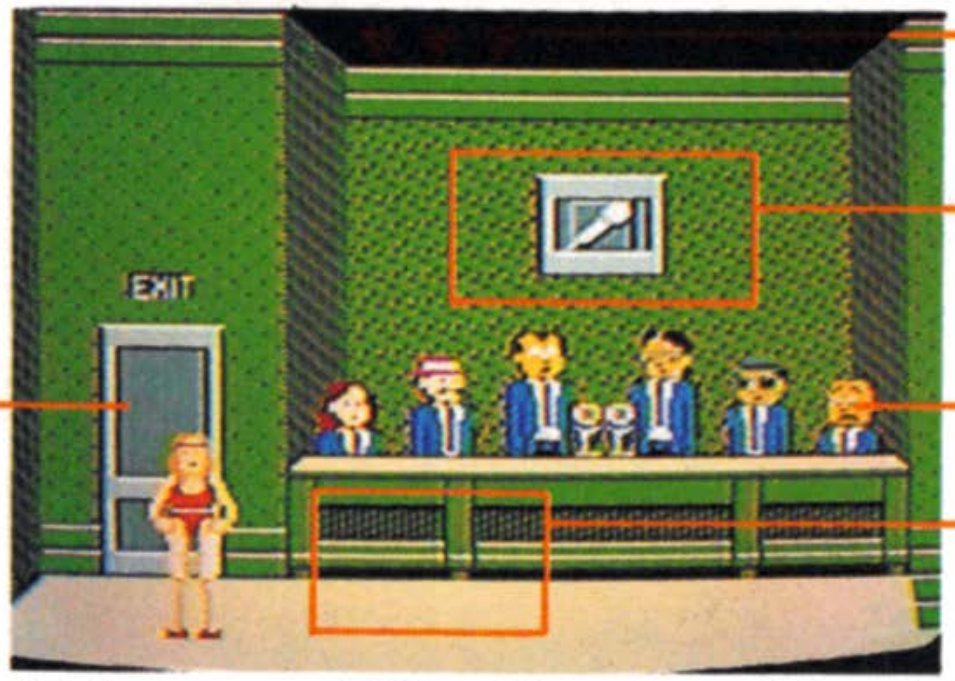

①十字ボタンを上下に動かして、記者の質問に対する自分の返答を、返答サンプルの中から選び、Aボタンを押して決定します。

②記者会見が終ると、記者が全員退室します。記者がいなくなったら、十字ボタンを左右に動かしてダイバーをドアの前まで移動させ、Aボタンを押します。

ダイビングルーム

●ディスク面入れ替え表示が出ます。ディスクを入れ替えて下さい。

いよいよタイタニック号探索です。制限時間内に「あきな」の仕掛けた4つの浮き袋の設置場所を見つけ出さなければなりません。その途中にはいくつかの重要なアイテムが……!?

浮き袋設置インジケーター(4個)

★コクピット部分表示

主人公のセリフはフキダシで出ます。

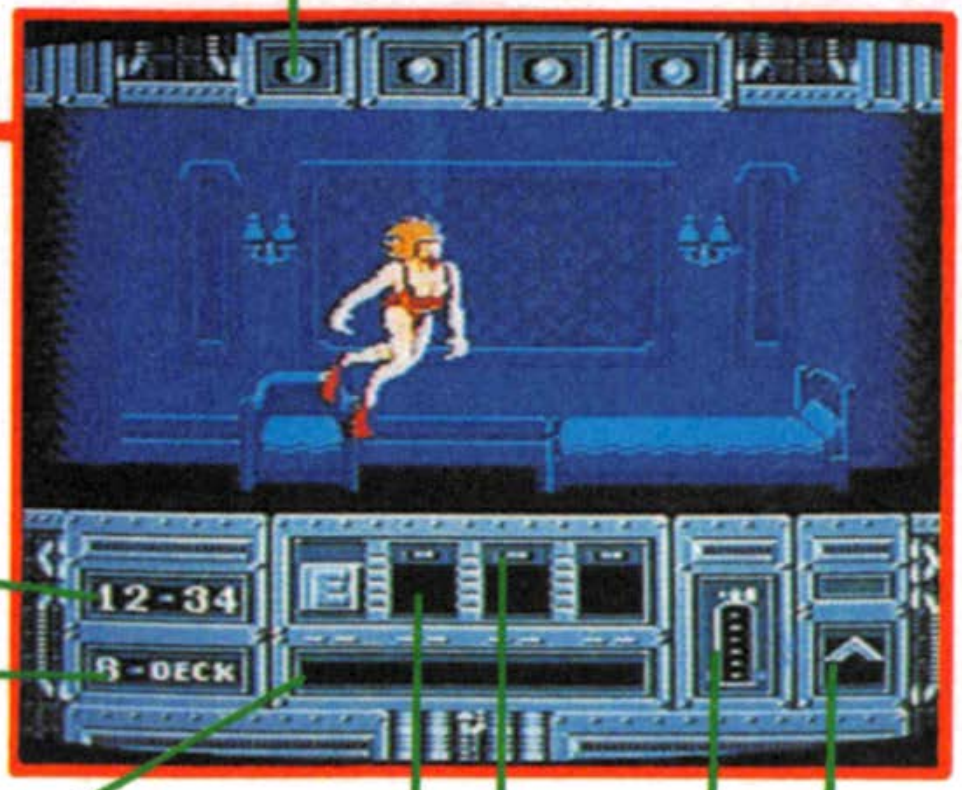

時計

現在いるデッキ名を表示

アイテム名表示エリア

アイテム収納庫(3個まで収納)

酸素残量計

コンパス

アイテム交換インジケーター

●コンパス

ダイバーの船に対する方向を示します。コンパスが上を向いていたらダイバーが船首を、右→右舷、左→左舷、下→船尾を向いていることを示します。

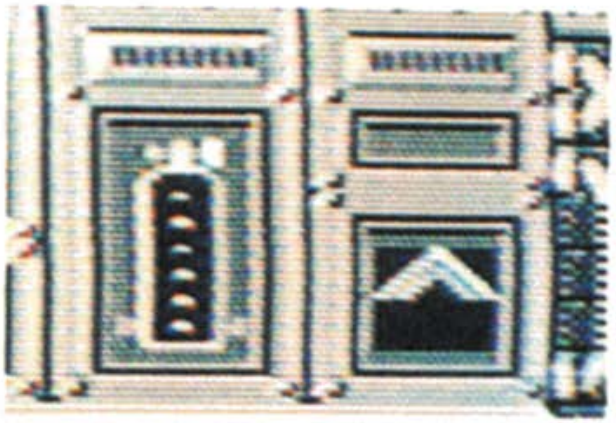

●酸素残量計

酸素の残量が赤い色で表示されます。酸素がなくなるとダイバーは死んでしまいます。両側の三角マークを目安にして、なくなるまでに母船に戻って下さい。

★アイテムの扱い

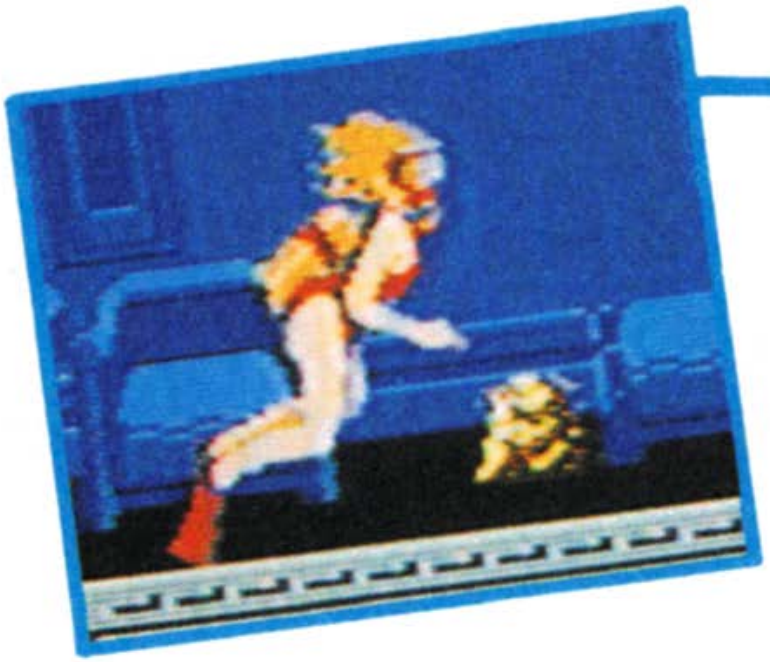

はじめはただのごみの山。でもごみだと思って見逃すのは大マチガイ！主人公が触れると本来の姿が現れます。さて何が出るのかな…!?

★コントローラー

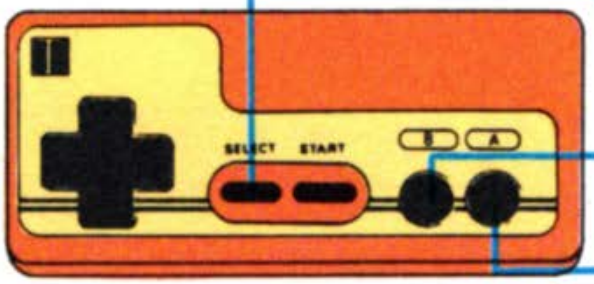

アイテムを収納庫にしまうまたはとり出す
（P. 28 参照）

開いた扉から次の部屋へ進む

アイテムを拾うまたは捨てる
（P. 27 参照）

① ✚のみの操作

ダイバーが、上下左右に移動します。ダイバーが左右の端に達すると、壁面がスクロールして、次の壁面が表示されます。ダクト（煙突）内では、上下にも移動できます。

② ✚と ●の操作

ダイバーは動かずに、周りの壁面が高スピードで移動します。母船にもどる時や、一度通った場所を進む時に便利です。

③ ●のみの操作

壁面に扉が開いていれば、その扉の向うに行くことができます。

④ 浮上する（タイタニック号から出る）には、ダクト（煙突）に入り、画面の一番上までダイバーを移動させて下さい。迷い子になるとタイタニック号から出られなくなるので要注意！

アイテムの取り扱い方

タイタニック号のいたる所に隠されたアイテム。このアイテムが探索作業に重要な役割を果たすことになる!?

★アイテムの扱い

①アイテムを拾う時はAボタンを押して下さい。ダイバーは腕を伸ばして、自動的にアイテムを拾います。

②アイテムを手に持った状態のままAボタンを押すと、アイテムを捨てることになります。

★アイテムの結合

①2種類のアイテムを重ね合わせ、Aボタンを押すと、アイテムが結合し、新たなアイテムができることがあります。

★アイテムの利用

使う アイテムの中には道具として使用できるものがあります。（例：閉じている扉を開けることができる。）
アイテムを使用する時は、使いたい場所まで持って行って、Aボタンを押して下さい。

売る アイテムを母船に持ち帰ると、スポンサーに売る事ができます。

証拠 物証として新聞記者に渡す。科学者に鑑定を依頼する。みかえりとして情報を得る事ができます。
最新機材の提供を受ける事があるかもしれませんよ。

★アイテムの収納

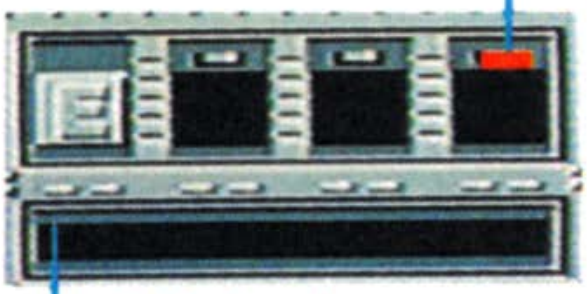

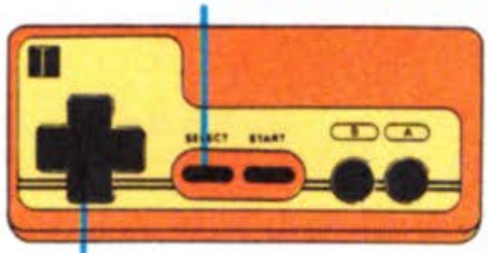

①アイテムを収納したり、取り出したりする場合は、まずSELECTボタンを押します。
②収納したいアイテムを手に持ち、十字ボタンを左右に操作してインジケーターを移動させ、収納場所を指定します。Aボタンを押すと、指定された収納場所にアイテムが収納されます。
③収納場所が全てうまっている場合は、交換することができます。(アイテムは3個まで収納することができます。)
④すでに収納されているアイテムを取り出す時は、取り出したいアイテムのある収納場所にインジケーターを移動させ、Aボタンを押します。
⑤アイテムの収納・取り出しが終了したら、もう一度SELECTボタンを押して下さい。通常画面へもどります。

ベッドルーム

ダイバーの1日の活動時間は午前9時から午後5時までです。午後5時を過ぎてしまった時や、体力を回復させたい時には、ベッドルームで休まなければなりません。ベッドルームから出ると、体力は完全に回復しています。ただし、翌朝の9時になっています。あまり休みすぎると、体力はあり余っていてもタイムリミット！なんて事になりかねませんよ。

①ベッドルームに入る時はAボタンを押します。（P.21参照）
②ベッドルームから出る時もAボタンを押します。

★これで基本的な作業手順はわかったはずネ。あとはタイタニックを浮上させるだけ！画面の中には様々なヒントが隠されているの。あなたはいくつ発見できる!?

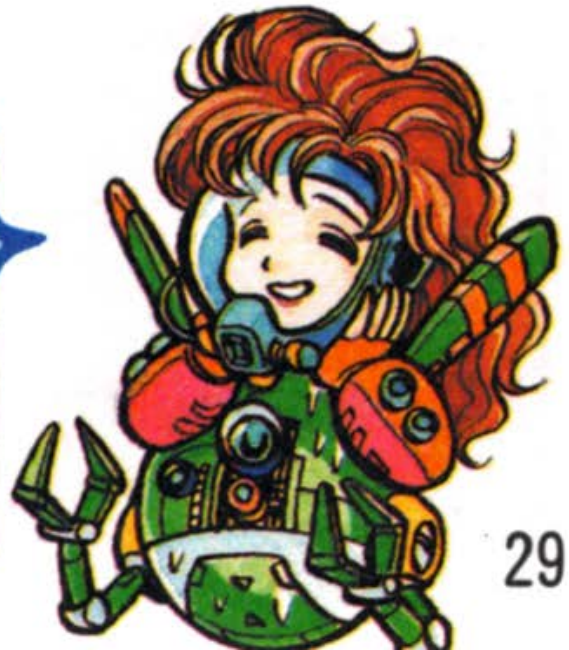

これだけは覚えておいてほしい注意事項

ディスクカードは今までのカセットよりもデリケート。注意事項を守ってやらないと、こわれちゃうぞ！

ディスクカードは大切に取り扱おう

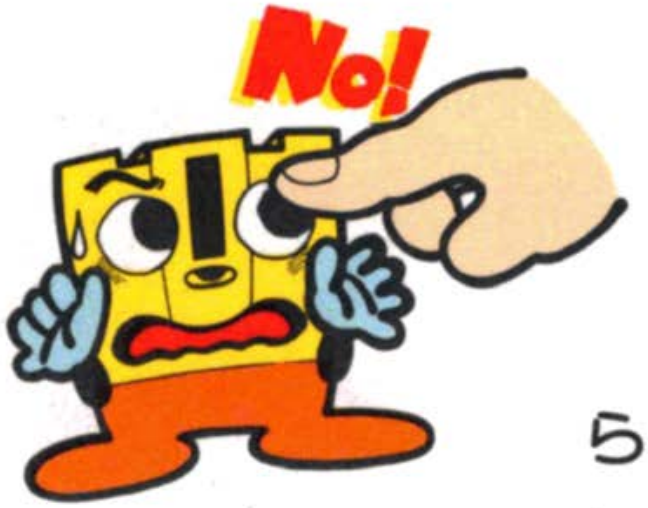

●ディスクカードの窓から見える茶色の磁気フィルム部分には、絶対に指などで直接触れないで！　それから、そこを汚したり傷つけたりしないようにも気をつけよう。

●湿気や暑さにはとっても弱い。風通しのよい涼しい場所に保管しよう。

●ゴミゴミしたところは大キライ！　ホコリはディスクカードの大敵なのだ。

●磁石を近づけると、データが消えちゃうぞ。テレビ、ラジオなども磁力があるから、近づけないでね。

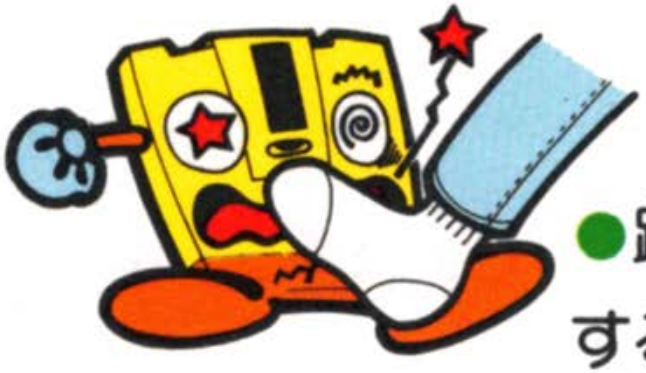

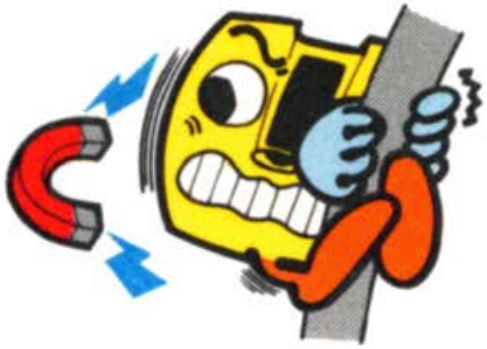

●踏んづけたりするのはもってのほか。いつもプラスチックのケースの中に入れておくように！

ディスクドライブの赤ランプがついている時、EJECTボタンや本体のRESETボタン、電源スイッチに手を触れちゃダメ。ディスクシステムの説明書もよく読もう！

ディスクシステムが
正常に作動しなくなったときには…

ディスクシステムが正常に作動しないときには、画面に異常を知らせるエラーメッセージが表示されるよ。君のディスクシステムでエラーが出たら、下の表を参考にして原因を調べよう！

エラーメッセージ	内容と対処方法
DISK SET ERR.01	ディスクカードがちゃんとセットされていない。カードを取り出し、もう1度セットしなおそう。
BATTERY ERR.02	ディスクドライブの電圧が規定値以下になっている。乾電池を新しいものと交換しよう。
ERR.03	ディスクカードのツメが折れている。ほかのカードを使うか、ツメのところにテープをはる。
ERR.04	違ったメーカーのディスクカードがセットされている。カードをよく確かめよう。
ERR.05	違ったゲーム名のディスクカードがセットされている。カードのゲーム名を確かめよう。
ERR.06	違ったバージョンのディスクカードがセットされている。カードをよく確かめよう。
A B SIDE ERR.07	ディスクカードの表と裏が逆にセットされている。
ERR.08	違った順番のディスクカードがセットされている。カードをセットする順番を確かめよう。
ERR.20～	ディスクカードを買ったお店か、発売元へ相談しよう。

ファミリーコンピュータ・ファミコンは任天堂の商標です。

発行　株式会社　学習研究社

第3ビル　〒141 東京都品川区西五反田4-28-5
TEL.03-493-3301

©ACTIVISION 1986
© Gakken 1987

禁無断転載

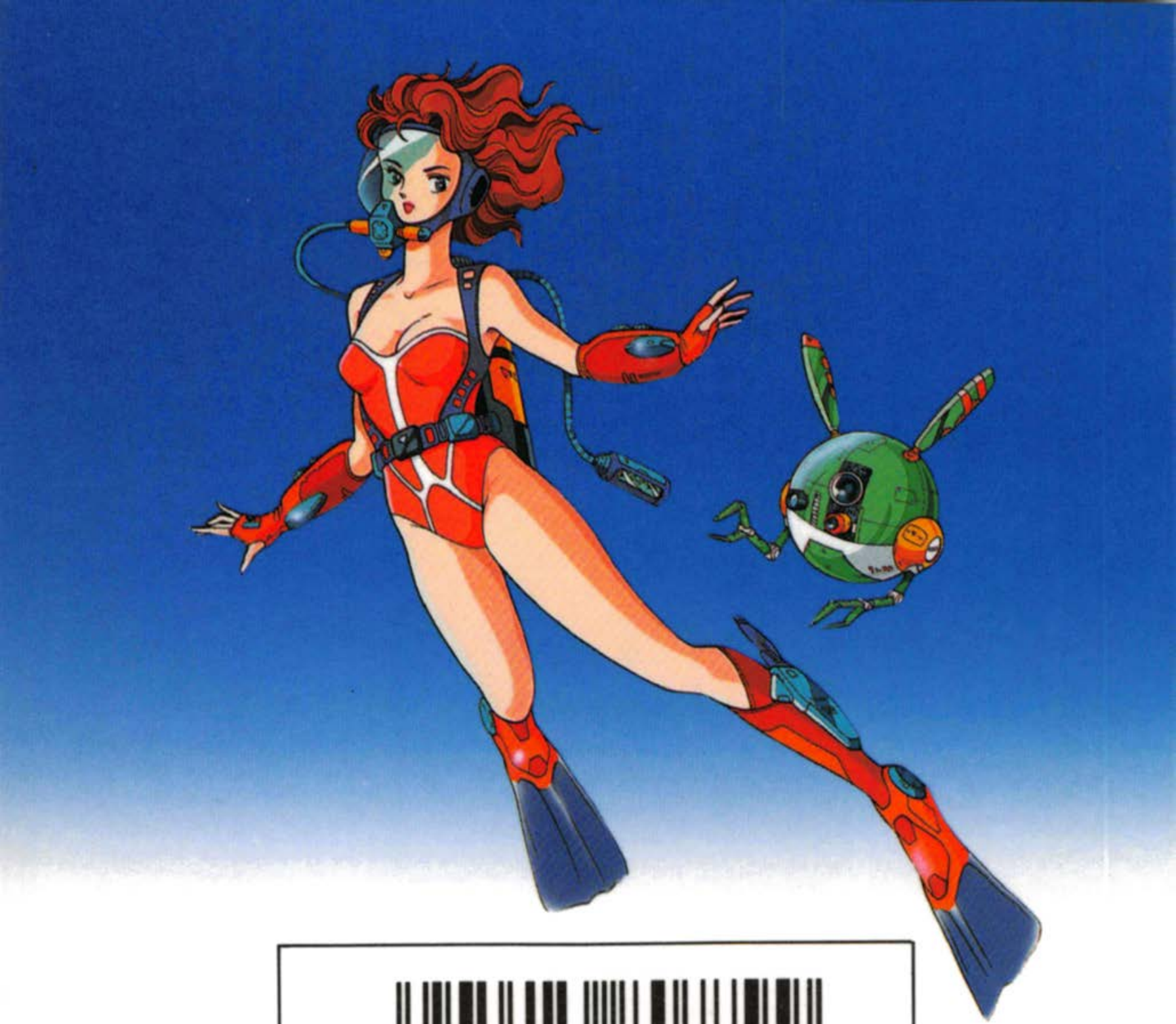

T4905426807799